



# NÚCLEO DE INFORMAÇÕES

TERMÔMETRO DE VENDAS

**OUTUBRO 2024**

**Câmara de Dirigentes Lojistas de Caxias do Sul**



Presidente  
**EDUARDO COLOMBO**

Assessor de Economia e Estatística  
**Prof. Mosar Leandro Ness**

## Sumário

<b><u>1</u></b>	<b><u>INTRODUÇÃO.....</u></b>	<b><u>3</u></b>
<b><u>2</u></b>	<b><u>DESEMPENHO DE VENDAS .....</u></b>	<b><u>4</u></b>
2.1	DESEMPENHO DE VENDAS .....	4
<b><u>3</u></b>	<b><u>INFORMAÇÕES DE CRÉDITO E INADIMPLÊNCIA .....</u></b>	<b><u>6</u></b>
3.1	RESULTADOS GERAIS .....	6
3.2	ESTOQUE DE DÍVIDAS .....	7
<b><u>4</u></b>	<b><u>CONSIDERAÇÕES FINAIS.....</u></b>	<b><u>9</u></b>

## **1 INTRODUÇÃO**

O Termômetro de Vendas foi criado em 1986 pela Câmara de Dirigentes Lojistas de Caxias do Sul com o objetivo de balizar os comerciantes locais sobre a movimentação da economia e apontar tendências sobre hábitos de consumo e práticas de gestão no varejo. Atualmente, fazem parte da base demonstrativa do relatório os dados comparativos de faturamento e inadimplência. As fontes da pesquisa quantitativa são com nossos associados, para obter os dados de faturamento. E do SPC Brasil – Serviço de Proteção ao Crédito, com os números da inadimplência.

O Termômetro de Vendas foi fundado na gestão do presidente Valter Minuscoli, pelo então diretor de Economia e Estatística Justino Pedro Bulla.

## 2 DESEMPENHO DE VENDAS

Neste item são apresentados os percentuais relativos ao desempenho do comércio, tendo como base no faturamento das empresas da amostra. Para tanto, a comparação do desempenho é em relação ao mês anterior, ao mesmo mês do ano anterior, a variação acumulada real do ano em relação ao mesmo período do ano anterior, e a variação no acumulado de 12 meses, em relação ao período anterior de 12 meses.

### 2.1 Desempenho de vendas

Tabela 1 - Desempenho Geral de Vendas do Comércio de Caxias do Sul - Outubro de 2024

<b>Sobre o mês anterior (Setembro/2024)</b>	<b>4,78%</b>	As vendas do comércio caxiense foram deflacionadas pelo IGP-DI da FGV, que no mês de <b>OUTUBRO</b> de <b>2024</b> foi de <b>1,54%</b> e no acumulado dos últimos 12 meses de <b>5,90%</b> .
<b>Sobre o mês no ano anterior (Outubro/2023)</b>	<b>- 3,69%</b>	
<b>Crescimento no ano</b>	<b>1,53%</b>	
<b>Crescimento 12 meses</b>	<b>0,86%</b>	

Fonte: CDL Caxias do Sul

O comércio em geral encerrou outubro de 2024 com um crescimento em relação ao mês anterior, de 4,78%, contra outra diminuição de -3,51% no resultado de setembro. Se comparado a igual período de 2023, houve uma retração de -3,69%. Na variação do acumulado do ano está em elevação de 1,53% e, no acumulado de 12 meses, com crescimento positivo do ano, de 0,86%.

Gráfico 1 - Evolução histórica das variações em relação ao mês anterior, mesmo mês do ano anterior, acumulado do ano e acumulado de 12 meses – outubro de 2023 a outubro de 2024.

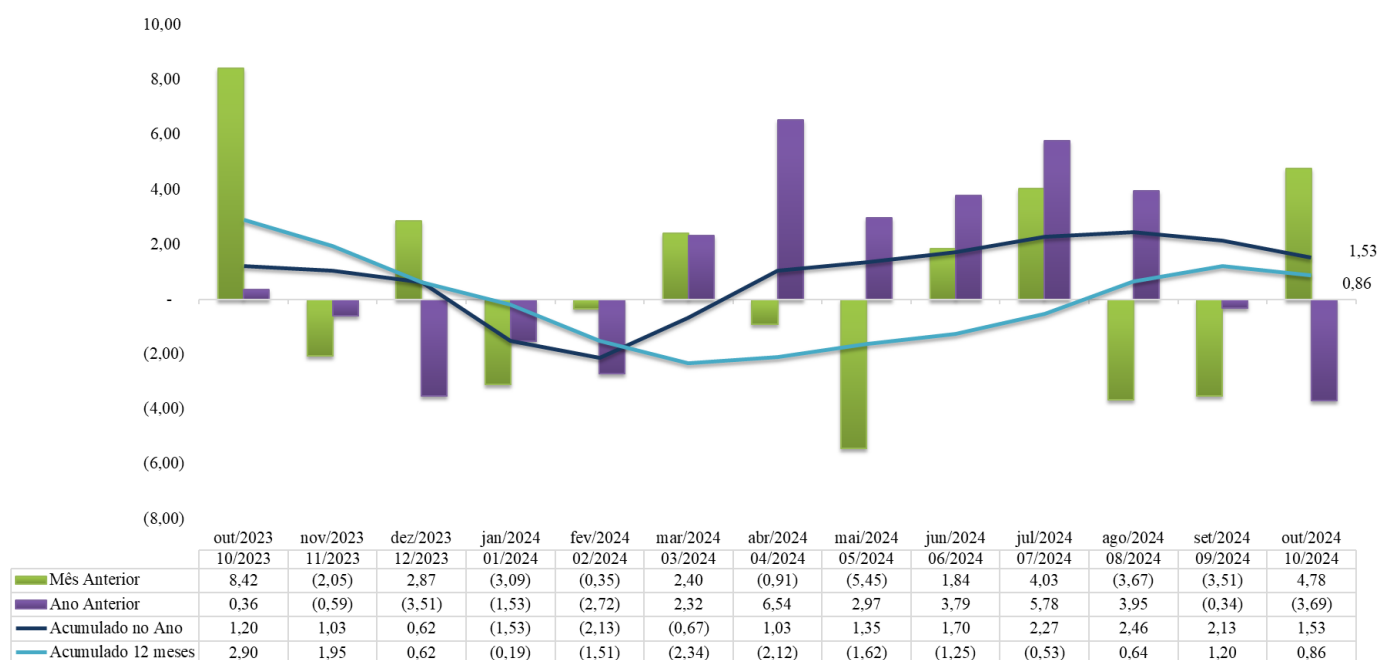

Fonte: CDL Caxias do Sul

No ramo duro, a variação entre outubro e setembro de 2024 registrou aumento de 5,14%. Descontada a inflação, em relação ao mesmo período do ano anterior, em termos reais, há uma retração nas vendas de -3,89%. No acumulado do ano, foi registrado pequeno crescimento de 0,75%. E no acumulado de 12 meses, observou-se queda de -0,69%, contra queda de -0,81% do mês anterior.

Em termos reais, no ramo duro todos tiveram desempenho positivo em outubro, comparado ao mês anterior: Informática e Telefonia, com 5,98%; Automóveis, Caminhões e Autopeças novos, com 5,39%; Implementos Agrícolas, com 5,08%; Óticas, Joalherias e Relojoarias, com 4,96%; Eletrodomésticos, Móveis e Bazar, com 4,48%; Material de Construção, com 4,28%; e Materiais Elétricos, com 3,35%.

No ramo mole, a variação entre outubro e setembro de 2024 foi de 3,67%, contra -4,05% do mês anterior. Em termos reais, descontada a inflação, a diferença em relação ao mesmo período de 2023 foi de -3,05%. No acumulado do ano uma elevação de 3,97%. Na variação do acumulado de 12 meses foi registrada alta de 5,79%, contra o crescimento de 7,69% do mês anterior.

Em outubro, todos os segmentos tiveram desempenho positivo: Livraria, Papelaria e Brinquedos, com 6,85%; Vestuário, Calçados e Tecidos, com 3,53%; Produtos Químicos, com 3,24%; e Farmácias, com 2,68%.

### 3 Informações de Crédito e Inadimplência

As informações deste item são fornecidas pelo SPC Brasil – Serviço de Proteção ao Crédito. Dizem respeito às consultas realizadas pelos associados, buscando informações dos seus clientes.

#### 3.1 Resultados Gerais

Tabela 2 - Resultados gerais sobre crédito inadimplência em Caxias do Sul

Item	Outubro 2024	
	Mês Anterior	Ano Anterior
<b>Volume de consultas</b>	<b>12,99%</b>	<b>-6,40%</b>
<b>Lojistas</b> Consultas realizadas pelos lojistas no sistema CDL/SPC	12,90%	-6,31%
<b>Consumidores</b> Consultas realizadas pelos consumidores no balcão de atendimento da CDL/SPC	25,35%	-15,80%
<b>Inclusões de Débitos</b>	<b>-2,96%</b>	<b>28,65%</b>
<b>SPC</b> Registro de inclusão de débitos no SPC	-2,96%	28,66%
<b>Cheque</b> Registro de inclusão de cheques	-	-71,43%
<b>Exclusões de Débitos</b>	<b>12,15%</b>	<b>10,42%</b>
<b>SPC</b> Registro de exclusão ou baixa de débitos no SPC	12,14%	10,41%
<b>Cheque</b> Registro de exclusão ou baixa de cheques	100%	100%
<b>Variação da Base de Inadimplentes</b>	<b>1,10%</b>	<b>-7,77%</b>
<b>Variação no Estoque de Dívidas</b>		
<b>Quantidade de Registros</b> Quantidade de registros individuais de débitos	2,26%	2,73%
<b>Valor</b> Variação do valor total das dívidas	1,74%	1,38%

Fonte: SPC Brasil e CDL Caxias do Sul – Elaborado pelo Ipês/UCS.

O crédito apresentou variação de 12,99% no volume de consultas em relação a setembro de 2024, e de -6,40% na comparação entre outubro de 2024 e outubro de 2023. Neste mês, o levantamento de consultas ao SPC de lojistas teve aumento de 12,90% e a consulta dos consumidores, do próprio CPF, também registrou elevação de 25,35%. O volume de inclusões de débitos reduziu -2,96% no comparativo entre os meses de outubro e setembro de 2024, e elevação de 28,65% contra igual período do ano passado. As exclusões de débito apresentaram crescimento em relação ao mês anterior, de 12,15%, e aumento de 10,42% comparado com o mesmo período de 2023.

O número de inadimplentes apresentou aumento de 1,10% na comparação com setembro de 2024 e redução de -7,77% em relação ao mesmo período do ano anterior.

Gráfico 2 - Variação da quantidade de devedores em outubro de 2024

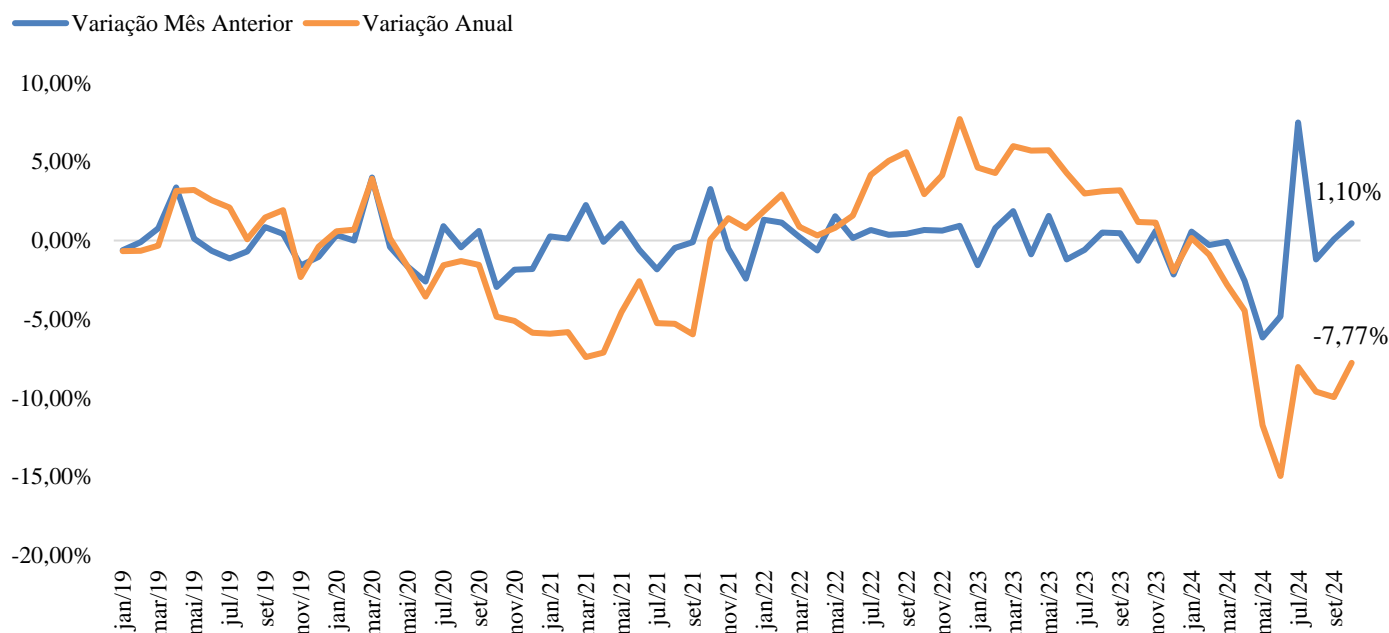

Fonte: SPC Brasil.

A explicação para essa redução significativa no mês de maio e junho é por conta da decisão tomada pelo SPC Brasil de suspender temporariamente a negativação de dívidas para consumidores residentes no Rio Grande do Sul. A medida foi tomada em conjunto com os bureaus de crédito de todo o Brasil e a Associação Nacional dos Bureaus de Crédito (ANBC). A suspensão começou a valer em 16 de maio, para pessoas físicas e jurídicas, considerando registros incluídos e/ou exibidos a partir de 1º de maio. Entretanto, não foi prorrogada, e se encerrou em 30 de junho. O bloqueio no Sistema SPC que impedia a negativação de dívidas de inadimplentes do Rio Grande do Sul, foi desativado em 1º de julho. A partir de julho, os registros puderam ser incluídos normalmente, inclusive aqueles que estavam represados desde o início da suspensão.

### 3.2 Estoque de Dívidas

O estoque de dívidas no mês de outubro apresentou um movimento de alta na série, com uma elevação no corrente mês, todavia, a alta verificada se soma aos meses anteriores. O índice tende ter um movimento de alta contínuo nos últimos meses. O mesmo teve uma taxa 1,74% contra 0,97% do mês anterior. No ano o estoque de dívidas passa a ser positivo em 10,32%. Em doze meses o crescimento é de 13,35%.

Quando se compara ao mesmo período do ano anterior 2023 temos uma variação mensal do estoque de valor de 1,38%. No ano o estoque acumulado era de 9,83% e em doze meses 12,28%. Como se pode observar o período de 2022 à 2023 os movimentos do índice também eram de elevação.

Tabela 3 - Variação no estoque de quantidade e valor das dívidas do município.

<b>Outubro-24</b>	<b>VARIAÇÃO % ESTOQUE QUANTIDADE</b>	<b>VARIAÇÃO % ESTOQUE VALOR</b>
Var. Mês	2,26	1,74
Var. Ano	25,16	10,32
Var. 12 meses	32,31	13,35
<b>Outubro-23</b>		
Var. Mês	2,73	1,38
Var. Ano	25,04	9,83
Var. 12 meses	31,86	12,28

Fonte: CDL Caxias/SPC Brasil - Elaborado pelo Ipês/UCS.

Em termos de quantidade de registros e cancelamentos o comportamento é estável com uma taxa de crescimento da ordem de 2,26% no mês, no ano 25,16% e em doze meses a taxa é de 32,31% inferior ao valor do mês anterior quando atingiu 32,94%. Quando se compara esses dados com o ano anterior temos uma variação em outubro de 2023 de 2,73%, no ano 25,04% e em doze meses 31,86%.

Gráfico 3 - Variação no estoque da quantidade e valor das dívidas do município

■ VAR. % EST. VALOR ■ VAR. % EST. QUANT.

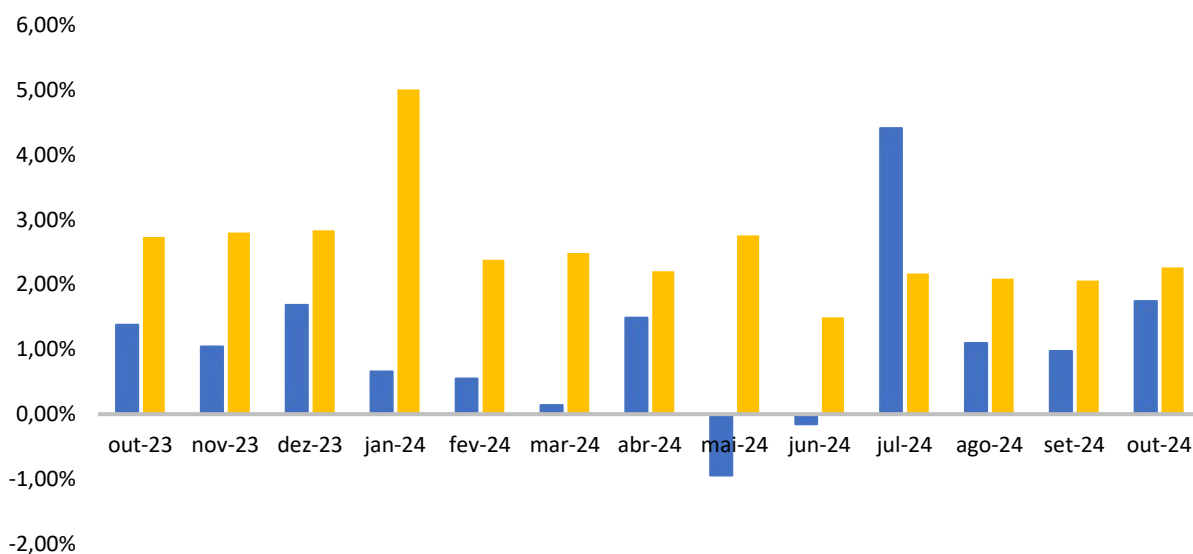

	out-23	nov-23	dez-23	jan-24	fev-24	mar-24	abr-24	mai-24	jun-24	jul-24	ago-24	set-24	out-24
VAR. % EST. VALOR	1,38%	1,04%	1,69%	0,66%	0,55%	0,14%	1,49%	-0,95%	-0,16%	4,41%	1,10%	0,97%	1,74%
VAR. % EST. QUANT.	2,73%	2,80%	2,84%	5,01%	2,38%	2,48%	2,20%	2,76%	1,49%	2,17%	2,09%	2,06%	2,26%

Fonte: CDL Caxias/SPC Brasil - Elaborado pelo Ipês/UCS.

Enquanto a variação em valores é mais instável, o número de registros mostra-se com um comportamento estacionário ao longo do tempo. Ao analisar o ano de 2024 em comparação a 2023 podemos afirmar que no corrente mês a inadimplência voltou a aumentar em termos de valor, no entanto, já em termos do número de registros os sinais são de manutenção desses.



## **4 Considerações Finais**

O mês de outubro apresentou crescimento, comparado ao mês anterior, de 4,78%. No ano, o saldo acumulado é positivo de 1,53%, e no acumulado de 12 meses também está positivo em 0,86%. Todos os setores observados do ramo duro e mole, tiveram aumento em relação ao mês anterior, com destaque principalmente para livrarias, papelaria brinquedos; informática e telefonia; e automóveis, caminhões e autopeças novos. A presença do dia das crianças e da Mercopar, influenciou positivamente no comércio local.

Outro ponto de destaque, que confirma o resultado do mês, é o crescimento no emprego formal: outubro/2024 teve 171.949 empregados, enquanto, outubro/2023 foram 164.882, o que representa 4,3% a mais de empregos com carteira assinada. Em setembro/2024 foram 170.817 empregos formais, um aumento de 0,7% de setembro para outubro deste ano. Olhando somente para o comércio, em outubro/2024 foram 29.059, e em outubro/2023 eram 28.162, um aumento de 3,2% na quantidade de empregos formais, de um ano para outro. Porém, se comparado a setembro deste ano, que ficou em 28.845, são 214 vagas a mais.

Caxias do Sul, 12 de dezembro de 2024

Prof. Mosar Leandro Ness

Assessor de Economia e Estatística – CDL Caxias do Sul

Núcleo de Informações de Mercado – CDL Caxias do Sul